GENEL-İŞ

EMEK

TÜRKİYE GENEL İŞÇİLERİ SENDİKASI YAYIN ORGANIDIR

1 TEMMUZ 1979 SAYI: 341

15-16 HAZİRAN

MÜCADELEMİZE IŞIK TUTMAKTADIR...

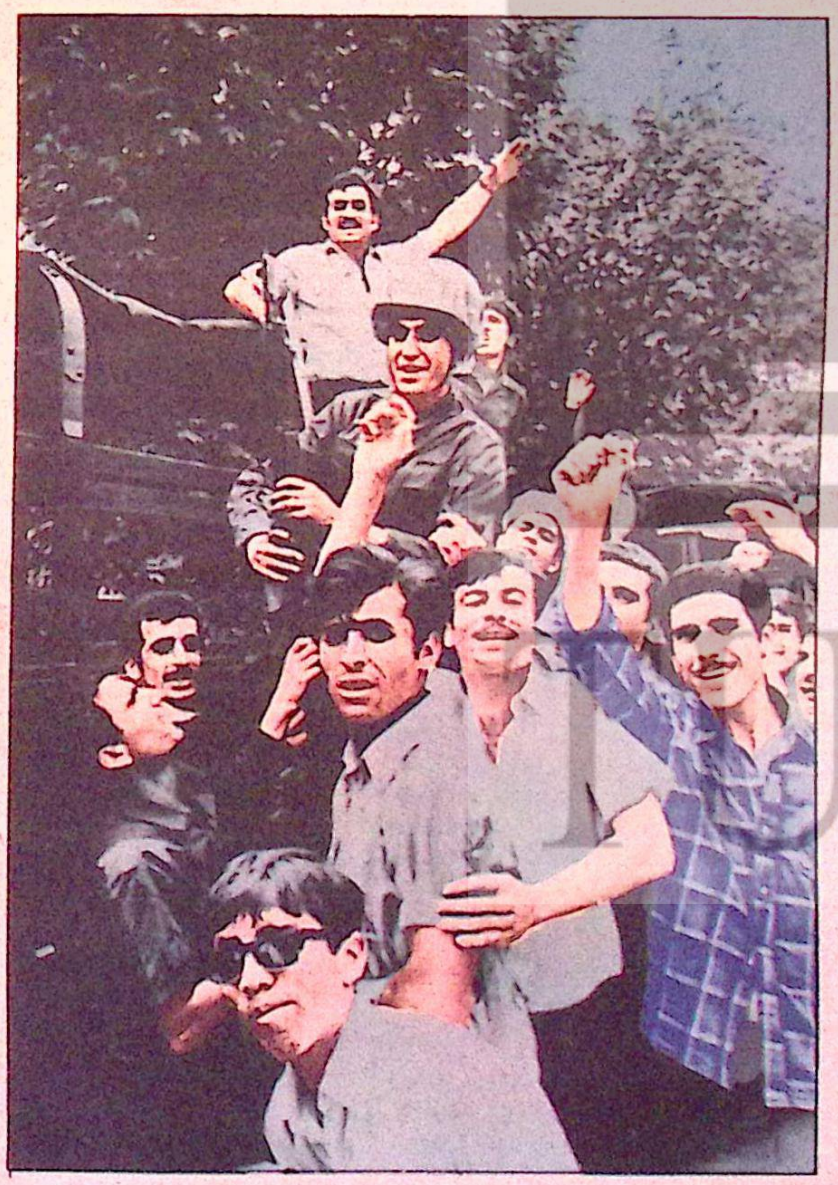

Doğurduğu hukuki sonuçlar bir yana, **15-16 Haziran;** işçi sınıfının, kazanılan hakların savunulması yolunda ülkedeki, sosyal, ekonomik ve politik gelişmeler sonucu doğan sınıf çelişkilerinden ve bunların sonucu giderek oluşan ilerici hareketin birikiminden yararlanarak gerçekleştirdiği, demokratik-politik nitelikte, ülke tarihinin en büyük kitle eylemlerinden biridir.

Burjuvazinin tüm engellemelerine karşın, başta işçi sınıfı olmak üzere tüm emekçiler ve tüm demokratik güçler, **insanlığın özlemi olan barış, demokrasi, özgürlük ve sosyalizm** yolunda ilerlemenin mücadelesini vermektedirler. Bu yolda atılan her doğru adım, burjuvaziyi düşündürmekte ve onu, gerçek demokrasinin kurulmasını sağlayacak sosyal gelişmeyi engellemek için "çareler" aramaya sevketmektedir. Burjuvazinin bulabildiği çareler ise, işçi sınıfımızı ve tüm demokratik güçleri yolundan çevirmeyi doğal olarak sağlayamamaktadır.

- **15-16 Haziran, işçi sınıfını inkar edenlere, işçi sınıfı bilimini sulandırmak isteyenlere indirilmiş ağır bir darbe olmuştur,**
- **15-16 Haziran, devrimci sendikacılığın önemini gözler önüne sermiş, böyle bir sendikacılık hareketinin nasıl olması gerektiği, görevleri ve nitelikleri konusunda asla unutulmaması gereken, son derece önemli bilgiler edinilmesini sağlamıştır.**
- **15-16 Haziran, işçi sınıfının demokrasi mücadelesinde hesaba katılması gereken en temel güç ve tek güvence olduğunu kanıtlamıştır!..**

(YAZISI İÇ SAYFALARIMIZDA)

AND

Biz tüm emekçiler
Biz tüm yurtseverler
Faşizme, emperyalizme
Ve sömürüye karşı
Bağımsız, demokratik
Ve ileri bir Türkiye için
Hiçbir şeyden korkmadan, bıkmadan
Usanmadan, yılmadan
Sonuna kadar mücadele edeceğimize
Emekçilik şerefimiz ve
Yurtseverlik namusumuz üzerine
And içeriz.

SAYIŞTAY, TAZMİNATLARIN HESAPLANMASINDA İŞÇİLER LEHİNE KARAR ALDI

İşten çıkma, işin sona ermesi ya da işten çıkarılma gibi durumlarda toplu sözleşmelerde değişik isimler altında yeralan yıpranma tazminatı, hizmet ikramiyesi, teşvik ikramiyesi gibi ödemelerin kıdem tazminatının saptanmasında, ayrı olarak hesaplanması kararlaştırılmıştır. **Sayıştay Genel Kurulu'nun** kararına göre, bu ödemeler kıdem tazminatı hesabına dahil edilmediği için, işçilere ayrıca ödenecektir. **Sayıştay Genel Kurulu'nca alınan kararın tüm kamu ve özel kesimde çalışan toplu sözleşmeli işçileri kapsadığı bildirilmektedir.**

Sayıştay Genel Kurulu 4 Haziran 1979 gün ve 3999/1 sayılı kararı ile **kıdem tazminatının** hesaplanmasına ilişkin yönteme açıklık getirmiş ve konuya ilişkin tartışmalara da son vermiştir.

Bir sendikanın **Maliye Bakanlığı'na** yaptığı bir başvuru üzerine, **kıdem tazminatının** nasıl hesaplanacağı ve toplu sözleşmelerde yeralan türlü

Arda 2. Sayfada

işçi

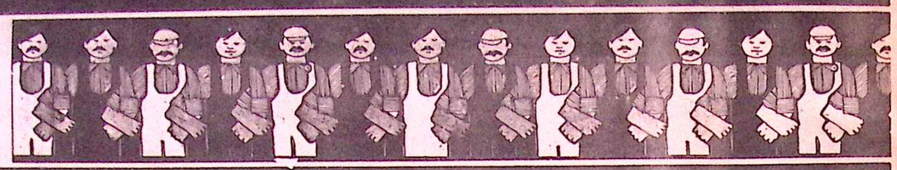

SAYIŞTAY, TAZMİNATLARIN HESAPLANMASINDA İŞÇİLER LEHİNE KARAR ALDI

Baştarafı 1. Sayfada

ödemelerin bu hesabın dışında mı tutulacağı, yoksa kıdem tazminatının çıplak ücretten hareket ederek mi belirleneceği tartışma konusu olmuştu. **Maliye Bakanlığı,** sendikanın başvurusunu yerinde görerek, konuyu hukuk açısından incelemekle görevli Sayıştay'a göndermişti. **Sayıştay Genel kurulu** da **4 haziran** günü aldığı kararla konuya açıklık getirmiştir.

Öğrenildiğine göre, Sayıştay Genel Kurulu'nun aldığı her karar mutlaka Resmi Gazete'de yayımlanmamaktadır. Genel Kurul, özetlenen kararı **"Maliye Bakanlığı'nın düştüğü bir tereddüdü gidermek"** amacıyla almıştır. **"Tereddüd kararları"** Resmi Gazete'de yayımlanmamakta, ancak tüm kamu ve özel kesim için hukuksal olarak bağlayıcı nitelikler taşımaktadır.

Kıdem tazminatının belirlenmesinde, bundan böyle, belirtilen karar doğrultusunda uygulamaya geçilecektir.

● GENEL KURUL KARARI

Genel kurul, **1475** sayılı İş Yasası'nın **1927** sayılı yasayla değişik **11.** maddesinin **1.** ve **2.** fıkralarını, **1927** sayılı Yasa'nın **6.** ve **7.** maddelerini dikkate almış ve kıdem tazminatının **günlük enaz (asgari) ücretin 30 ile çarpılarak 7,5 katının alınmasıyla bulunacağına karar vermiştir.** Buna göre, bugün enaz **(asgari)** ücret 180 liradır. **180x30x7,5 eşittir 40 bin 500** lira olarak **belirlenmektedir.**

Bugünkü hukuk kuralları çerçevesinde **40 bin 500** lirayı geçen kıdem tazminatı işçilere ödenmemektedir. Örneğin bir kıdem tazminatı 45 bin lira tutarsa, yasadaki tanıma göre bunun 40 bin 500 lirası ödenmekte, 4 bin 500 lirası ise ödenmemektedir.

● KARAR İŞÇİLER LEHİNE

Yasadaki tanımı aşan kıdem tazminatının ödenmemesi bir yana, **(toplu sözleşmelerde türlü isimler altında yeralan tazminatlar, hizmet ikramiyesi, teşvik ikramiyesi, yıpranma tazminatı ve diğer ödemeler)** kıdem tazminatının hesabında ayrı tutulup tutulmaması tartışma konusu olmuştu.

Sayıştay Genel Kurulu, tüm bu ödemelerin kıdem tazminatının hesabında, ayrı tutulmasına karar vermiştir. Örneğin, bir yılda toplu sözleşmelere göre yıpranma ve teşvik ikramiyesi adı altında yapılan ödemeler **10** bin lira olsa ve bu tutar **40** bin **500** liraya eklenirse, **50** bin **500** lira eder ki, 40 bin 500 lirayı aşan miktar ödenmediği için, toplu sözleşmelerle daha başka haklar kazanan işçilere bu 10 bin lirayı ödememekteydi. **Sayıştay Genel Kurulu'nun yeni kararı ile bu 10 bin lira, kıdem tazminatı hesabından ayrı tutulacak ve işçiler 10 bin lirayı da alacaktır.** Böylece, işten çıkma, çıkarılma ve işin sona ermesi gibi durumlarda kıdem tazminatı ödenirken, bu ödemeler de işçilere ayrıca ödenecek ve kıdem tazminatı dışında da tutulacaktır.

● BAĞLAYICI KARAR

Sayıştay Genel Kurulu kararının **bağlayıcı** olduğu bildirilirken, **kararın tüm kamu ve özel kesimde çalışan işçileri kapsamına aldığı da belirtilmektedir.**

KAYSERİ' DE DİRENİŞİMİZ VAR

Gece gündüz, bayram, pazar demeden halka şehiriçi ulaşımından hizmet veren üyemiz işçiler, defalarca görevleri başında dövülmüş, halkın malı olan otobüsler seferden alıkonulmuş, taşlanmış ve kurşunlanmıştır. Konu sendikamızca yetkililere duyurulmuş, otobüslerde seyahat eden halkın ve onların ulaşımını sağlayan üyelerimizin can ve mal güvenliğinin sağlanması yönünde önlemler almaları duyurulmuş, buna karşın, hiç bir önlem alınmamıştır. Gözü dönmüş demokrasi düşmanı saldırganlar eylemlerini aralıksız sürdürmüş, seferdeki otobüsler durdurularak işçi ve halkımız rahatsız edilmiş, yolcu dolu otobüsü taşlamaya ve kurşunlamaya yoğun bir şekilde devam etmişlerdir.

Gerekli güvenlik önlemlerinin alınmadığını, saldırıların daha büyük boyutlara ulaşacağını hisseden üyemiz işçiler, halkın ve kendilerinin can güvenliği için otobüs işletmesinde çalışan sendikamız üyesi 250 işçi 24 haziran günü saat 17'00'da işi bırakmıştır!

Demokrasi ve özgürlüğe kastedenlere, halkın can ve malına saldıranlara, Demokrasiyi içine sindiremeyenlere karşı üyemiz işçilerin yapmış olduğu işi durdurma eylemi , sağduyu sahibi halkımızca da destekleneceğinden hiç şüphemiz yoktur.

Eylemimiz, üyelerimizin can güvenliğini sağlayacağına inandığımız, gerekli önlemler alınıncaya dek sürecektir.

GENEL-İŞ EMEK/SAYFA-2

GREVCİ SODA İŞÇİLERİ MERSİN'DEN ANKARA'YA YÜRÜDÜ

● Zafer işçi sınıfının örgütlü gücünün olacaktır...

Mersin'de kurulu Türkiye'nin tek soda fabrikası Soda Sanayii A.Ş.'de DİSK'e bağlı Türkiye Petrol ve Kimya Sanayii İşçileri Sendikası 8 Ağustos 1978'de greve çıktı.

857 işçinin çalıştığı işyerinde grev **40** gün sürdü. Ancak, Bakanlar Kurulu önce 30 gün, daha sonra da 60 gün süreyle grevi erteledi. Soda işvereni, grev erteleme süresinin bitimine **10** gün kala işyerinde kanunsuz lokavt yaptı ve **857** işçinin işine son verdi.

Bu arada, teknik eleman ve işçi dayanışmasının yeni bir örneğini Soda grevinde gördük. Soda işçilerinin haklı grevinde baştan sona işçilerin yanında yer alan teknik elemanlardan 40'dan fazlasının işçilerle birlikte iş akitleri fesh edildi.

DİSK, bütün bu yasa dışı uygulamaların en kısa sürede düzeltilmesi konusunda Hükümeti iki kez uyardı. Bu konuda Hükümetten olumlu bir yanıt gelmeyince DİSK, Soda işçilerinin ekmeği üzerinde bir avuç tekelci sermaye yararına oynanan bu oyunları yapacağı kitlesel eylemlerle protesto etme kararı aldı.

Soda Sanayiinde çalışan **857 DİSK** üyesi işçinin işten atılmasını protesto etmek için **Mersin'de DİSK'in** düzenlediği mitinge onbinlerce işçi ve birçok demokratik kuruluş katıldı.

Bir avuç tekelci sermayenin vurduğu milyonların faturası Soda işçilerine ödetilmek istenmektedir. Ancak, tekelci burjuvazi şunu iyi bilmelidir ki, soda işçisi yalnız değildir. **DİSK** üyesi bilinçli işçiler Soda işçilerinin sonuna dek yanındadır.

Soda işçileri, grevin uzaması üzerine Mersin'den Başkent'e yürümeye karar verdiler. **21 haziran'da** Mersin'den hareket eden Soda işçileri, aynı günün akşamı Silifke'de konakladılar. **22 haziran** sabahı Silifke'den ayrıldılar ve o gün geceyi **Karaman'da** geçirdiler. **Karaman'dan 23 haziran** sabahı ayrılan **Soda** işçileri aynı akşam Konya'da konakladıktan sonra, **24 haziran** sabahı yürüyüşlerini sürdürerek, akşam **Cihanbeyli'ye** vardılar. Gece **Cihanbeyli'** de kalan Soda işçileri **25 haziran** sabahı hareket ettiler ve **Gölbaşı'na** vararak geceyi **Gölbaşı'nda** geçirdiler. **26 haziran** sabahı **Gölbaşı'ndan** yürüyüşe geçerek **Ankara'ya** vardılar.

Tekelci burjuvazinin oyunları işçi sınıfımızın örgütlü mücadelesiyle mutlaka bozulacaktır. Zafer işçi sınıfının örgütlü mücadelesinin olacaktır.

Isparta, Elbistan, Tuzla, Geyve ve İzmit grevlerimiz coşkuyla sürerken Gönen'de de greve başladık

İZMİT GREVİMİZ BAKANLAR KURULU KARARIYLA 30 GÜN ERTELENİYOR!...



5 aya yakın bir süreden beri yiğitçe mücadele eden İzmitli grevciler...

İzmit Belediyesi'nin çeşitli işyerlerinde çalışan sendikamız üyesi işçilerin **6 Şubat 1979'da** başlattıkları **grev** coşkuyla sürerken, anlaşma sağlamak ve **5** aya yakın bir süreden beri devam eden grevi kaldırmak için, sendikamızca yapılan girişimler de sonuçsuz kalmıştır.

Yerel Yönetim Bakanlığı'nca basına yapılan açıklamada, **"Gündelik hizmetlerin aksaması ve biriken çöpler nedeniyle bulaşıcı hastalıkların artma ve yayılma olasılığı dolayısıyla grevin toplum sağlığı açısından Bakanlar Kurulu kararıyla 30 gün süre ile ertelenmesi yoluna gidilmektedir"** denilmiş ve daha sonra özetle şu görüşlere yer verilmiştir:

"Grev erteleme kararı alınmadan önce, İzmit Belediyesi ve Genel-İş Sendikası yetkilileri ile Yerel Yönetim Bakanlığı'nda, Yerel Yönetim Bakanlığı'nın uzlaştırıcı hakemliği altında bir dizi toplantı yapılmıştır. Grevin barışçı yoldan çözümlenmesi amacıyla Yerel Yönetim Bakanlığı İzmit Belediyesinin son iki yılda İller Bankası'na olan büyük borçlarına karşın, kaynaklarını zorlayarak İzmit belediyesi'ne 30 Milyon Tl'sını aşkın yeni bir yardımı çeşitli fonlardan oluşturarak sağlama yoluna girmiştir.

Ancak taraflarca görüş birliği sağlanan bir protokol taslağı üzerinde son anda İzmit Belediye yetkililerinin uzlaşmaz bir tavır içerisine girmeleri üzerine barışçı yollarla çözümün bulunamayacağı anlaşılmıştır.

Bu durumda, dört buçuk aydır süren grev dolayısıyla mağdur durumda bulunan işçilerin aleyhinde bir karar olduğunu bile bile, aksayan hizmetler nedeniyle yaz aylarında gündelik yaşam sağlığını tehdit edici boyut kazanabileceği kuşkusu ile ve İzmit halkının sağlığı düşünülerek Yerel Yönetim Bakanlığı'nın girişimi ile grevin ertelenme durumu ortaya çıkmıştır."

Andaş: "Erteleme kararı sorunu çözümlemez, büyütür"

İzmit grevimizin ertelenme durumuna dönüşmesi üzerine bir açıklama yapan Sendikamız Genel Sekreteri ve Koordinasyon Daire Başkanı **Ertan Andaş, "Grevin başlaması ve bugünkü değişik boyutlara ulaşmasının tek sorumlusu İzmit Belediye Başkanı Cevdet Bağdat'tır"** demiştir.

Andaş, konu ile ilgili olarak yaptığı açıklamada özetle şunları söylemiştir:

"6 Şubat 1979 günü İzmit Belediyesi işyerlerinde çalışan üyelerimiz toplu sözleşmeden doğan yasal haklarını alamadıkları için, hak grevine çıkmışlardı. 5 aya yakın bir süreden beri devam eden grev sırasında, Genel-İş Sendikası olarak çeşitli çözüm yolları aradık. Ancak, İzmit kentine bir rastlantı sonucu Belediye Başkanı olan Cevdet Bağdat tüm çözüm yollarına karşı çıkmıştır.

Sendikamız sorunun çözümü için Yerel Yönetim Bakanlığı nezdinde girişimlerde bulunmuş ve bu girişimler sonucu 22 Haziran 1979 günü Yerel Yönetim Bakanlığı'nda, Yerel Yönetim Bakanı Mahmut Özdemir'in başkanlığında yapılan ve yaklaşık 10 saat süren toplantıda, sorunun çözümünü sağlayacak parasal yardım bulunmuştur. Grevin çözümü için yeterli parasal yardımı gören belediye başkanı, imzalanacak olan protokolü, ancak 24 haziran pazartesi günü imzalayabileceğini söyleyerek anlaşmadan kaçmıştır.

24 haziran günü AP Genel Merkezi'ne giden belediye başkanı, Süleman Demirel'i ziyaret ederek, gerekli talimatı almıştır. Demirel'den anlaşma yapmama talimatı alan belediye başkanı, daha önce yaptığı açıklamalarla, sağlanacak paranın son kuruşuna kadar işçiye dağıtılacağını söylerken, grevi çözüme ulaştıracak parayı aldıktan sonra, bu parayı grevci İşçilere vermeyeceğini Yerel Yönetim Bakanlığı yetkililerine bildirmiştir.

30 milyonu aşkın bir parasal yardım almasına karşın grevin ertelenmesi için çeşitli çevrelerle birlikte hareket eden belediye başkanı, erteleme girişimlerinin gerçekleşeceğini sezince, sorunun çözümüne kesinlikle yanaşmamıştır. Söz konusu çevrelerin baskısını göğüsleyemeyen Bakanlar Kurulu'nun alacağı erteleme kararı sorunu çözümleyici değil, büyütücüdür.

Sorunu bu boyutlara getiren belediye başkanı, 300 bini aşkın İzmitliye hizmet götürmek istiyorsa, bir rastlantı sonucu geldiği bu görevden ivedi olarak istifa etmelidir. Olayın büyümesine, İzmit halkına götürülen tüm hizmetlerin durmasına ve binlerce işçi ile ailelerini açlığa iten bu kesin tavırlı kişiyi İzmit halkına şikayet ediyoruz.

Ve diyoruz ki, Bakanlar Kurulu'nun alacağı erteleme kararı sorunu çözümleyici değil, sorunu daha da büyütücüdür. Genel-İş Sendikası olarak İzmit'te bundan sonra doğacak olayların sorumlusu biz değil, işçi sınıfına ve İzmit halkına karşı düşmanca tavır alan Cevdet Bağdat olacaktır."

Denizli Şubemizin genel kurulu yapıldı

Denizli Şubemizin Olağan Genel Kurul toplantısı **17 haziran** günü yapılmış ve yeni yöneticiler seçilmiştir.

Gazetemiz baskıya verilirken Genel Kurul tutanağı elimize ulaşmadığında, bu sayıda yayınlayamadık. Genel Kurul haberini, geniş olarak gelecek sayıda yayınlayacağız.

GÖNEN BELEDİYESİNDE GREVE BAŞLADIK

Mücadelemiz haklarımızı alıncaya dek sürecektir

Gönen Belediyesi işyerlerinde çalışan sendikamız üyesi işçiler **20 Haziran 1979** sabahı **"Grev Çadırı"**nı kurdular ve greve başladılar.

Sendikamızla Gönen Belediye Başkanlığı arasında sürdürülen **İŞYERİ** düzeyindeki toplu iş sözleşmesi görüşmelerinde anlaşmazlık çıkmış ve uyuşmazlığa düşülmüştü. Uyuşmazlık nedeniyle Uzlaştırmaya gidildi. Ancak, **275 sayılı yasanın 15. maddesi** gereğince düzenlenen toplantıya işveren katılmayınca, yasal grev hakkımız doğmuş oldu.

Yürütme Kurulumuzca **23 Mayıs 1979** tarihinde alınan grev kararı, **20 haziran** günü uygulamaya konulmuştur. **Toplu Sözleşmeler Dairemizden** aldığımız bilgiye göre; greve, grev yasağına giren işyerleri dışındaki işyerlerinde çalışan sendikamız üyesi **62** işçi katılmaktadır. Greve katılımın yüzde yüz olduğu da bildirilmektedir.

İŞÇİ SINIFIMIZ KAZANACAK

Gönen Belediyesinde çalışan sendikamıza üye işçiler emeklerinin gerçek karşılığını almak için greve çıktılar. Bu mücadelemiz de, diğer mücadelelerimizde olduğu gibi işçi sınıfımızın başarısıyla sonuçlanacaktır. **62** yiğit kardeşimiz **grev çadırını kurarken, daha bir hınçla vuruyorlardı çadırın kazıklarına; sömürünün temeline vuruyorlarmışcasına..**

Ve işçi sınıfımızın örgütlü gücü, hazırlığı ve kararlılığı granitten bir barikat gibi dikiliyor sömürücülerin, sömürü düzeninin karşısına..

K.SÜHA BERK VE YILMAZ ÇAKMAK'I TÖRENLE TOPRAĞA VERDİK...

Aldıkları bir görevi yerine getirdikten sonra Ankara'ya dönerken, Nevşehir-Aksaray karayolunda 15 haziran günü geçirdikleri trafik kazasında yitirdiğimiz, sendikamız Genel Merkez emekçilerinden Kemal Süha BERK ve Yılmaz ÇAKMAK'ı 17 haziran günü toprağa verdik.

1947 yılında doğan Yılmaz ÇAKMAK arkadaşımız 7 yıldan beri sendikamızda şoför olarak çalışmaktaydı. Kemal Süha BERK arkadaşımız ise, bir buçuk yıldan buyana Merkez Hukuk Büromuzda Avukat olarak görev yapmaktaydı.

Genç yaşta aramızdan ayrılan arkadaşlarımız için 17 haziran günü sendikamız Genel Merkezi önünde yapılan törende konuşan Genel Başkanımız Baştürk, özetle şöyle demiştir:

"İki arkadaşımızı sizin de bildiğiniz gibi, görev başında geçirdikleri elim bir trafik kazası sonucu yitirdik. Kendi görev alanları içinde, işçi sınıfı mücadelesinde fedakarca görev yaptılar. Görevleri başında yaşamlarını yitiren arkadaşımızı işçi sınıfımız unutmayacaktır. Ailelerine, işçi sınıfına ve çalışma arkadaşlarına başsağlığı dilerim. Ruhları şad olsun."

Genel Merkezimiz önünde yapılan töreni takiben Hacı Bayram Camii'nde kılınan namazdan sonra, iki arkadaşımız Karşıyaka Mezarlığı'nda yan yana toprağa verilmiştir. Cenaze törenine arkadaşlarımızın akrabaları, yakınları ile sendikamız mensupları ve kalabalık bir işçi kitlesi katılmıştır.

Genel Sekreterimiz Ertan Andaş, örgüte bir genelge göndererek bu acı haberi duyurmuş ve genelgenin son bölümünde şöyle demiştir:

"Yaşamları boyunca kalpleri işçi sınıfımızın mutluluğu için çarpan kardeşlerimizi saygı ve rahmetle anarken, tüm yönetici, üye ve personel arkadaşlarımıza başsağlığı dilerim. Onların idealleri ve anıları gönlümüzde yaşıyacaktır. Ruhları şad olsun."



Sendikamız Genel Merkezi önünde düzenlenen törende Genel Başkanımız Abdullah Baştürk konuşurken (üstte) Cenazeler Hacı Bayram Camiine götürülüyor. (altta)



ERZURUM ŞUBEMİZ BOMBALANDI

saldırılar bizi yıldırmaz...

Erzurum Şubemiz bombalı saldırıya uğramıştır. Sermaye sınıfının borazanını öttüren ve kendilerine milliyetçi süsü veren faşist saldırganların değişik tarihlerde şubelerimize karşı, sendikamız üyesi işçilere karşı silahlı, bombalı, taşlı, sopalı saldırılar düzenledikleri bilinmektedir.

Bu tür saldırı zincirine bir halka da **Erzurum**'da eklenmiştir. Sendikamızın **Erzurum Şubesi** bombalı saldırıya uğramış ve şubemizde büyük hasar meydana gelmiştir.

Genel Sekreterimiz **Ertan Andaş**, Erzurum Şubemizin bombalanması üzerine, **"Yasal haklarımızı kullanarak, yürüttüğümüz sendikal çalışmalarımıza, şubelerimize ve üyelerimize karşı son zamanlarda ağır baskılar yapılmaktadır. Geçtiğimiz günlerde 4 üyemiz faşist canilerce öldürüldü. Erzurum Şubemize yapılan saldırı, işçi sınıfımızın demokratik hayat mücadelesine karşı girişilen yıldırma eylemlerinin bir parçasıdır. Kendi haklarına ve yurt sorunlarına giderek artan bir bilinçle sahip çıkan işçi sınıfımız, terörle korkutulmaya çalışmaktadır.**

Silahlı ve bombalı saldırılar, saldırganların acz içinde olduklarını göstermektedir. Haklı ve doğru bir mücadeleyi onurla yürüten işçi sınıfımız, bu tür sindirme eylemlerinden en küçük bir yılgınlığa kapılmaksızın, örgütlü bir biçimde yoluna devam edecektir" demiştir.

Genel-iş EMEK

ON BEŞ GÜNLÜK İŞÇİ GAZETESİ

Sahibi: **Abdullah BAŞTÜRK** Genel Yönetmen: **İsmail Hakkı ÖNAL** Sorumlu Yazişleri Müdürü: **Hasan MERT** Yönetim: **Süleyman Sırrı Sokak 2/4 Yenişehir/ANKARA** Tel: 17 54 59 -17 52 67-17 67 41 Yazışma: **Rüzgarlı/Gayret Sokak No. 1 Ulus/ANKARA** Tel: 10 52 47 - 10 40 21 Dizgi, Kamefa, Montaj, Baskı: **EM-AŞ, DİSK/Genel-İş Web Ofset Tesisleri Ulus ANKARA** SAYI: **341- 1 TEMMUZ 1979** Baskı Sayısı: **60 Bin** Ederi: **500 Kuruş** Basıldığı Tarih: **29 HAZİRAN 1979**

İZMİR BELEDİYESİNDEKİ "İŞİ YAVAŞLATMA EYLEMİ"MİZ SÜRÜYOR

İzmir Belediyesinin çeşitli işyerlerinde çalışan sendikamıza üye 8 bin işçi **"işi yavaşlatma eylemi"**ne başlamıştır.

Sendikamızla İzmir Belediyesi işvereni arasında sürdürülen toplu sözleşme görüşmelerinde anlaşmaya varılmadığı için, sendikamız grev kararı almıştı. Alınan grev kararının **3 mayıs** sabahı uygulanmaya başlamasından sonra, **Bakanlar Kurulu** bu grevimizi önce **30**, daha sonra da **60** günlük sürelerle iki kez ertelemişti. **Bakanlar Kurulu** iki kez olan erteleme hakkını böylece kullandıktan sonra, belediyenin çeşitli ünitelerinde çalışan sendikamız üyesi işçiler de demokratik haklarını kullanarak **"işi yavaşlatacaklarını"** açıklamışlardı. Bunun üzerine eylem başlatılmıştır.

İzmir Belediyesinde çalışan sendikamız üyesi işçilerin iş verimlerini yüzde 50 oranında düşürmeleri üzerine, hizmetler aksamıştır. İzmir Belediye Başkanı İhsan Alyanak, sendikamız üyesi işçilerin **"işi yavaşlatma eylemi"** karşısında Başbakan Bülent Ecevit'e bir mektup göndererek İzmir Belediyesi için **"acil yardımda"** bulunmasını istemiştir.

ANDAŞ'IN AÇIKLAMASI

Sendikamız Genel Sekreteri ve Koordinasyon Daire Başkanı **Ertan Andaş**, DİSK 3. Bölge Temsilciler Meclisi toplantısı'nda konuya ilişkin bir açıklama yaparak, **sendikamızın** yetkili kurullarından çıkan karar gereği İzmir Belediyesi işçilerinin işi yavaşlatma eylemine başladıklarını bildirmiştir.

Sendikamız üyesi işçilerin başlattıkları eylem sonucu, İzmir Belediyesinin hizmetlerinin yarı yarıya düştüğünü vurgulayan **Andaş, "İzmir Belediyesinde çalışan üyelerimiz artık çöpleri düzenli biçimde toplamayacak, mezbahada et kesimi düşecek,** belediyenin **otobüs seferlerinde aksamalar olacak,** yol, kanal onarım ve bakım **çalışmaları düzenli biçimde yerine getirilmeyecektir"** demiştir.

Andaş: "Eylem süresince hizmetler düzenli biçimde yapılmayacaktır"

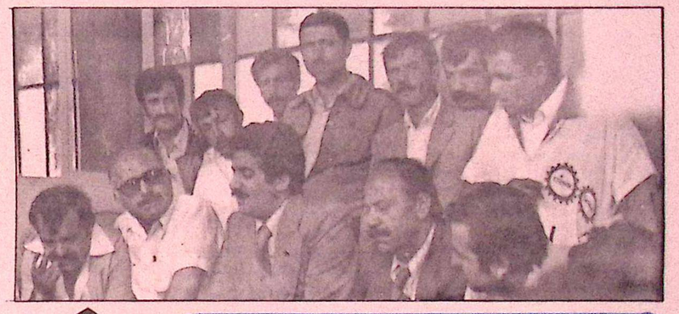

Grevin, Bakanlar Kurulu'nca 30 gün süreyle ertelendiğini öğrenen yöneticiler, grevlere Bakanlar Kurulu'nun erteleme kararını duyururken.. Fotoğrafta Toplu Sözleşmeler Daire Başkanımız İsmail Hakkı ÖNAL, 3. Bölge Merkez Şube Başkanı Zeki MERTOL, İzmir 2. Şube Başkanı Nuri BOĞAKAPTAN, 3. Şube Başkanı Mehmet DİNÇ ve greveler görülüyor...



Grev ertelenince işi yavaşlattılar ve erteleme süresinin bitimini bekliyorlar...

Eskişehir ve Bayrampaşa Belediyelerinde GREV KARARI aldık

Eskişehir Belediyesinde çalışan sendikamız üyesi işçiler adına bağıtlanacak **İŞYERİ** düzeyindeki toplu iş sözleşmesi görüşmelerinde anlaşmazlık çıkması üzerine, sendikamızca **grev kararı** alınmıştır.

Eskişehir Belediyesinin çeşitli işyerlerinde çalışan toplam **935** üyemiz işçiyi kapsamına alan toplu iş sözleşmesinin önümüzdeki günlerde imzalanmaması durumunda, yasal sürenin bitiminden sonra, Genel Merkezimizce saptanacak tarihte **GREV** uygulamasına geçileceği Toplu Sözleşmeler Dairemizden bildirilmiştir.

İstanbul-**Bayrampaşa** Belediye Başkanlığı ile sürdürdüğümüz belediyenin çeşitli işyerlerinde çalışan sendikamıza üye işçileri kapsayacak olan **İŞYERİ** düzeyindeki yeni dönem toplu iş sözleşmesi görüşmelerinin anlaşmazlıkla sonuçlanması üzerine bu belediyede de grev kararı alınmıştır.

Bayrampaşa Belediyesinde aldığımız grev kararı **733** üyemiz işçiyi kapsamaktadır. Önümüzdeki günlerde de anlaşma olanağı bulunmazsa, Genel Merkezimizin saptayacağı tarihte **Bayrampaşa**'da **GREV ÇADIRI** kurulacaktır.

ÖRGÜN

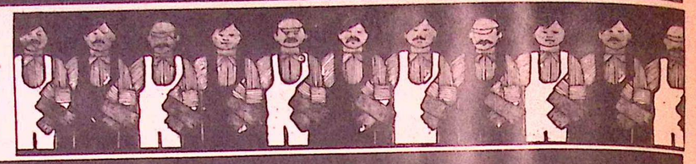

SÖZLEŞMELER SÜRÜYOR

Sendikamızla işveren Belediye Başkanlıkları arasında yeni dönem toplu iş sözleşmesi görüşmeleri yoğun bir biçimde sürdürülmektedir. Anlaşmaya varılan belediyelerde sözleşmeler imzalanmaktadır. Son 15 gün içinde toplu iş sözleşmesi bağıtladığımız belediyeler şunlardır:

Denizli Belediyesi, Kırşehir Belediyesi, Tarsus Belediyesi, Çamlıyayla Belediyesi, Sebil Belediyesi, Yenice Belediyesi, Mihallıccık Belediyesi, Bozan Belediyesi, Gölbaşı Belediyesi, Elmadağ Belediyesi, Fethiye Belediyesi, Selimiye Belediyesi, Dalaman Belediyesi, Hopa Belediyesi, Deli İlyas Belediyesi, Özbağ Belediyesi.

İmzalanan sözleşmelerle, sendikamız üyesi işçilerin günlük ücretleri arttırılırken, ileri ve üstün yeni sosyal haklar da getirilmektedir.

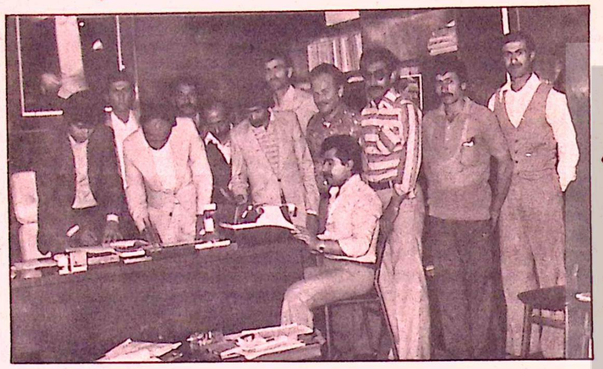

Batman Belediyesi'nde çalışan sendikamız üyesi işçileri kapsayan yeni dönem İŞYERİ düzeyindeki toplu iş sözleşmesi, düzenlenen törenle imzalandı. Sözleşmenin imza törenine Belediye Başkanı Şahabettin BAĞDU, 7. Bölge Merkez Şube Başkanımız Naip AYDIN, Batman Şube Başkanımız M.Emin KARDEŞ, Batman Şubemiz Hukuk Müşaviri Av. Ziya ACAR ve işçiler katıldı.

Hopa Belediyesi'nde de sözleşme imzaladık. İmza törenine Belediye Başkanı ile 10. Bölge Merkez Şube Başkanımız Hasan GÜRSOY ve diğer yetkililer katıldı.

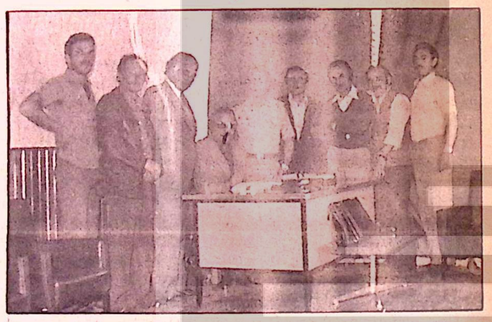

Batman Sözleşmesi

Batman Belediyesi ile sendikamız arasında, Batman Belediyesinde çalışan sendikamız üyesi toplam **450** işçiyi kapsayan yeni dönemin işyeri düzeyindeki toplu iş sözleşmesi görüşmeleri anlaşmayla sonuçlanmış ve sözleşme taraflarca imzalanarak yürürlüğe girmiştir.

1 Mart 1979'dan geçerli olan toplu sözleşme iki yıl süreli olup, bu sözleşmeyle günlük ücretlerde büyük artışlar sağlanmıştır. Ayrıca, sosyal ve ekonomik haklarda da önemli ölçüde ilerlemeler kaydedilmiştir.

Urfa ve Kartal Belediyelerinde uyuşmazlık çıktı

Urfa ve **İstanbul**'un **Kartal** Belediyeleri işverenleri, sendikamızla adı geçen belediyeler arasında bağıtlı bulunan ve halen yürürlükte olan toplu iş sözleşmelerini ihlal etmişlerdir.

Sözleşmelerin uygulanmaması üzerine adı geçen belediyelerle, sendikamız arasında uyuşmazlık çıkmıştır. **Urfa** ve **Kartal** Belediyelerinde uyuşmazlık çıkması üzerine, sendikamız gerekli girişimlere başlamıştır.

GENEL-İŞ EMEK/SAYFA-6

VAN'DA 15 GÜN DİRENDİK VE TÜM HAKLARIMIZI SÖKE SÖKE ALDIK



Van'da 15 gün yığınçe direndik ve terimizi döke döke, hakkımızı söke söke aldık.



Van Belediyesinin çeşitli işyerlerinde çalışan sendikamız üyesi toplam **200** işçi adına, sendikamızla belediye işvereni arasında **18 Mart 1979**'da imzalanan ve **1 Mart 1979**'dan başlayarak yürürlüğe giren **toplu sözleşmenin işverence ihlal edilmesi, yasal direniş** hakkımızın doğmasına neden olmuştur.

Grev ve direniş yasağına giren işyerleri dışındaki işyerlerinde çalışan sendikamıza üye işçiler, sözleşmenin ihlali üzerine **6 Haziran 1979** sabahı yasalardan ve toplu sözleşmeden doğan direniş haklarını kullanmaya başladılar. **15** gün süresince başarıyla yürütülen direnişe, sendikamız üyesi işçilerin tümünün katıldığı bildirilmektedir.

Sözleşmenin bazı maddelerinin çeşitli dayanıksız nedenler ileri sürülerek uygulanmaması üzerine başlatılan direniş, **15** gün sonra tüm hakların alınması sonucu, **20 haziran** günü kaldırılmış ve direnişçi işçiler **21 haziran**'da yeniden hizmet üretmeye başlamışlardır. Van Belediyesi'nde çalışan sendikamız üyesi işçiler içeride bulunan **3** maaş, **2** ikramiye Pazar mesalleri ile diğer haklarının tümünü almışlardır.

ŞANLI 15-16 HAZİRAN ÖRGÜTLÜ VE BİLİNÇLİ MÜCADELEMİZDE YAŞIYOR...



15-16 haziran eylemleri, Türkiye işçi sınıfının dönüm noktalarından biri olmuştur...

15-16 Haziran 1970 direnişi değiştirilmek istenen **274** sayılı **Sendikalar Yasası** ve **275** sayılı **Toplu Sözleşme-Grev Lokavt, Yasası**'na bir tepki olarak **DİSK**'e bağlı sendikalar tarafından başlatıldı. Getirilmek istenen yasaların özü İşçi sınıfının biricik sınıf ve kitle sendikası olan **DİSK**'i tasfiye etmek, işçi sınıfının boynuna boyunduruk takmaktı.

Burjuva düzeninin koruyucuları olan **(Sınıf uzlaşmacısı) "sarı" Türk-İş**'i sendikacılık alanında tekel durumuna getirmekti.

Kitlelerin gelişen mücadelesinden ürken, korkan burjuvazi, devrimci sendikacılığın önüne geçmek yerine, bu akımı yanlış yöne kanalize etmeyi daha geçerli bir taktik olarak benimsiyor ve tüm işçiyi **Türk-İş**'te toplamak istiyordu.

Onun için **1397** sayılı yasa ile devrimci-ilerici sendikaların faaliyetini kısıtlamak, **Türk-İş**'ten ayrılmak isteyen işçilere büyük zorluklar çıkartmak istiyorlardı.

Sendikaların genel kurul ve toplu sözleşme sürelerini uzatıp, artan hayat pahalılığı ve zamlarla kasıp kavrulan işçilerin ücret artışlarını sinsice yok etmek istiyorlardı.

Ama bunların hepsi boşa çıktı, İşçi sınıfının kararlı mücadelesi sonucu **1397** sayılı yasa parlamentodan çıkmasına karşın, **15-16 haziran** eylemi sonucunda, Anayasa mahkemesi tarafından iptal edilmek zorunda kalındı.

15-16 haziran mücadelesi, **1970** yılında getirilmek istenen yasa değişikliklerine karşıdır. İşçi sınıfı ekonomik ve demokratik hak ve özgürlüklerinin engellenmek istenmesi üzerine, sert ve kararlı mücadele vermiştir. Mücadele sonunda, getirilmek istenen anti demokratik uygulamalara geri adım attırılmıştır.

15-16 haziran eylemleri Türkiye İşçi sınıfının dönüm noktalarından biridir. Türkiye işçi sınıfı ilk kez bir sınıf olarak bu eylemlerle ağırlığını koydu, gücünü hissetirdi.



15-16 haziran mücadelemiz, 1970 yılında getirilmek istenen yasa değişikliklerine karşıdır...

15-16 haziran olayları, hesapları aştı. İşçi sınıfının içindeki ve dışındaki sosyalistler olaylarda etkin rol aldılar. O güne dek, sosyalist hareketin küçük burjuva eğilimli kişiler üzerinde etkin olabileceğini sanan ve tavrını ona göre takınan burjuvazi aniden gerçeklerle karşı karşıya kaldı.

100 binlerce işçinin, **İstanbul, İzmit** ve **Ankara**'da katıldığı büyük protesto yürüyüşleriyle karşı karşıya kalan burjuvazi, yapmak istediklerinden geri adım atmak zorunda kaldı.

İşte **15-16 haziran**'la birlikte, işçi sınıfı mücadelesi serpilip gelişmekte ve her geçen gün mücadele bayrağını yükseklere çıkarmaktadır. 1 Mayıs'larda, DGM direnişlerinde, Faşizme İlk-tar Eylemlerinde gücünü göstermektedir.

Bugün de **15-16 haziran** mücadelesinin **9.** yılını yaşıyoruz. **15-16 haziran**'ı yaşatmak ancak ve ancak, **1 Mayıs**'ın yasallaşması için ve tüm demokratik hakların alınması için emperyalizme, faşizme karşı mücadeleden geçmektedir. Bu güçlü ve etkili mücadelemiz yaşatacaktır **15-16 haziran**'ları...

Aradan geçen **9** yıllık mücadele dönemi **15-16 haziran** eylemlerinden çıkarılan dersleri daha da pekiştirmektedir. İşçi sınıfının birliğini gerçekleştirmek ve sendikal eylemi siyasi iktidarın sınıfsal niteliğini değiştirecek bir politik mücadele ile birlikte yürütmek gerçeği, bugün için de önemini korumaktadır.

Hayat göstermiştir ki, işçi sınıfının birliği sağlanmadıkça ve işçi sınıfının siyasi mücadelesi gerçekleştirilmedikçe, sınıf ve kitle sendikacılığının başarısı sınırlıdır.

Tüm ilericilerin-devrimcilerin görevi, bu sorunların başarıyla çözümü için, **DİSK**'in güçlü, disiplinli ve birlik içinde bir örgüt olması için, her çabayı göstermesi şarttır.

Emekçilerin boynuna yeni boyundurukların takılmak istendiği **1979 15-16 haziran**'ında İşçi sınıfı, sömürücülerin **"böl ve yönet"** politikasına alet olmayacaktır.

Bu konuda göstereceğimiz uyanıklık bölücülerin maskesini düşürecektir. İşçi sınıfı ve emekçiler, Türkiye'de ve tüm dünyada üzerine oynanan oyunları bozacak, sömürüsüz, sınıfsız ve özgür bir dünyayı yeni baştan el birliğiyle kuracaktır.

- **YAŞASIN İŞÇİ SINIFININ BİRLİĞİ**
- **YAŞASIN TÜRKİYE İŞÇİ SINIFI VE ONUN BİRİCİK ÖRGÜTÜ DİSK**
- **15-16 HAZİRANLAR YAŞATILACAKTIR**

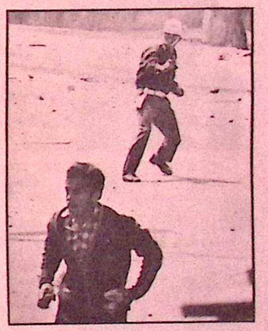

İşçileri dağıtmak ve korkutmak için polisin çektiği tabanca da işe yaramadı.



Mücadele sonunda, getirilmek istenen anti-demokratik uygulamalara geri adım attırılmıştır...

GENEL-İŞ EMEK/SAYFA-7

15-16 HAZİRAN
MÜCADELEMİZE IŞIK TUTMAKTADIR...

BÖLGE TEMSİLCİLER MECLİSİ TOPLANTILARINDA DİSK'İN YAPTIĞI VE YAPACAĞI ÇALIŞMALAR DEĞERLENDİRİLDİ

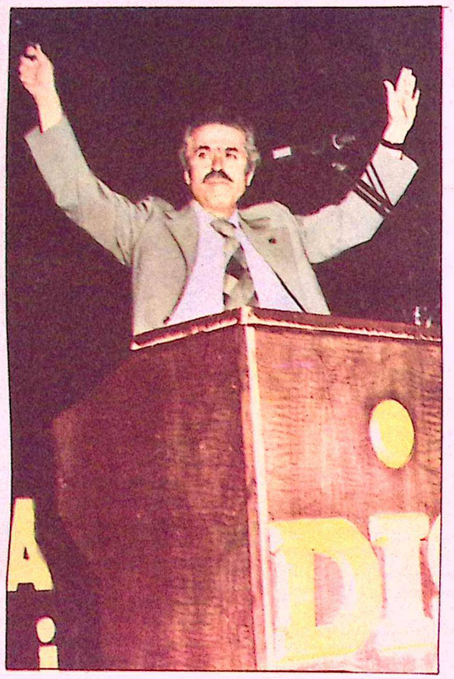



Cop, dipçik, tabanca, tüfek hiçbir şey Disk'i Türkiye İşçi sınıfından söküp atamadı... Kadın-erkek omuz omuza mücadeleye katıldılar o gün...

15-16 haziran'ın 9. yılında, **DİSK**, 10 ilde, Temsilciler Meclislerini toplayarak, geçmişteki çalışmaları ve konfederasyonun önünde duran görevleri değerlendirdi.

İstanbul'da yapılan toplantıya, Genel Başkan **Abdullah Baştürk, Diyarbakır'**da Genel Sekreter **Fehmi Işıklar, Kocaeli'**de Genel Başkan Vekili **Kemal Nebioğlu, Ankara'**da Genel Başkan Vekili **Rıza Güven, Bursa'**da Genel Başkan Vekili **Mukbil Zırtıloğlu, Adana'**da Yürütme Kurulu üyesi **Tuncer Kocamanoğlu İzmir'**de, Yürütme Kurulu Üyesi **Mustafa Aktolgalı, Antalya'**da Genel Yönetim Kurulu Üyesi **Rıdvan Budak, Eskişehir'**de, Genel Yönetim Kurulu Üyesi **Burhan Şahin** ve **Samsun'**da Genel Yönetim Kurulu Üyesi **Demirhan Tuncay** katıldılar.

Temsilciler Meclisi toplantılarına katılan **DİSK** yetkilileri, yaptıkları ortak açış konuşmalarında **15-16 haziran'**ın, işçi sınıfı mücadelesinde bir dönüm noktası olduğunu belirterek, şöyle dediler:

"Dokuz yıl önce egemen sınıfların sendikal hak ve özgürlüklere, ekonomik ve demokratik kazanımlarımıza karşı yöneltmiş olduğu saldırıların bugün de değişik biçimlerde, daha da sistemli olarak sürmesi 15-16 haziran'ın tarihsel önemini tartışılmaz bir biçimde öne çıkarmıştır.

Şu anda örgütün tüm Bölge Temsilciliklerinde DİSK Bölge Temsilciler Meclisleri 15-16 haziran'ın 9 yılında Türkiye'nin dününü ve bugün içinde bulunduğu koşullarını değerlendirmek amacıyla bugün toplanmış bulunuyoruz. Böylece DİSK Genel Temsilciler Meclisi genişletilmiş biçimiyle işçi sınıfının ve emekçilerin önündeki sorunların çözümüne yönelik belli kararları üretmek üzere Türkiye çapında genel durum değerlendirmesi yapmaktadır."

Konuşmada **15-16 haziran** olaylarının kökenlerine ve çıkarılması gereken derslere değinilerek şunlar söylendi:

15-16 HAZİRAN'DA 10 İLDE DİSK TEMSİLCİLER MECLİSİ TOPLANDI

"15-16 Haziran 1970'den bu yana yoğun bir mücadele ile yaşanan yıllar; sınıf mücadelesinin çetin yollardan geçtiği, ağır ve güç koşulların yaşandığı ama herşeye rağmen aydınlık geleceklere doğru kararlı adımların atıldığı yıllar oldu.

Bu süreç içinde çetin deneyimler geçiren işçi sınıfımız için 15-16 haziran günlerinin devrimci pratiği ve bugün de daha büyük bir güçle yükselttiğimiz şanlı gelenek, her zaman mücadelemize ışık tutmuştur ve tutmaya devam edecektir.

Kuşkusuz, sınıf mücadelesinde kimi zaman "yirmi yıla bedel" olan bu büyük günlerin devrimci özünü yalnızca saptamak yeterli değildir. Önemli olan, yaşanan büyük mücadele günlerinde geleceğe ilişkin doğru sonuçlar çıkararak kavgayı kesintisiz sürdürebilmektir. Bu yüzden 15-16 haziran günlerinin anlamını ve tarihsel süreç içindeki yerini doğru kavramak önde gelen görevimizdir.

15-16 Haziran 1970'i Türkiye işçi sınıfının mücadelesinde köşetaşı yapan temel nitelikler ve bunları belirleyen devrimci öz neydi?

Herşeyden önce 15-16 haziran günleri işçi sınıfının gücünü toplumun tüm kesimlerine tartışmasız bir biçimde kabul ettirdiği, "kendisi için sınıf" olma yolundaki mücadelesinin gelişimini bir anlamda noktalamıştır.

15-16 haziran direnişiyle; işçi sınıfının varlığını kapalı kapılar ardında tartışan, toplumsal mücadele içindeki öncülüğünü bir türlü kabul edemeyen küçük burjuvalara, işçi sınıfının dışındaki "güç"lere bel bağlayanlara büyük bir cevap verilmiş, bunların kafalarında kur dukları kağıttan şatolar yıkılmıştır.

Bu anlamda 15-16 haziran Türkiye işçi sınıfının 1870'lerden beri süregelen mücadelesinde gerçek bir nitel değişimin de maddi koşullarını sağlamlaştırmıştır.

15-16 haziran ilerdeki mücadeleleri de yaratabilecek bir zincirin sağlam ve temel sayılabilecek en önemli halkalarından birini oluşturmuştur.

15-16 haziran'ın 9. yılında bu mücadele zincirine 1 Mayıs 1979'un da eklenmesi, DİSK'in mücadelesinde önemli bir dönemeci yaşadığımız bu günleri daha da anlamlı kılmaktadır."

GÜNÜMÜZDE DÜNYA VE TÜRKİYE

Daha sonra, günümüz koşullarına değinilmiş, dünya ve Türkiye'deki son gelişmeler irdelenmiştir. Konuşmada:

"Emperyalizmin genel bunalımı gitgide keskinleşmekte, artık bu bunalımın belirtileri gün be gün izlenebilmektedir. Açmaza düştükçe daha da hırçınlaşan emperyalizmin işçilere, emekçilere, dünya halklarına yönelttiği saldırılar artarken, kapitalizmden sosyalizme geçiş sürecini yaşayan dünyamızın çehresi de değişmektedir.

Sosyalist ülke halklarının, kapitalist ülke işçi sınıflarının ve ulusal kurtuluş savaşı veren dünya halklarının birlik ve dayanışması sürerken, emperyalizme ve faşizme karşı sürdürülen mücadele daha da güçlenmektedir.

İran'da geçici Şah rejiminin bir halk hareketiyle devrilmesinden sonra hızlanan devrimci süreç, ABD emperyalizmini bir kez daha geriletmiş özellikle Ortadoğu halkları için beslediği emelleri açık bir biçimde ortaya çıkarmıştır. Son günlerde ünlü casus uçakları U-2'lerin Türkiye semalarından geçirilmek istenmesi bunun en açık bir kanıtı olmaktadır. Bağımsızlığımızı hiçe sayarak girişilen bu davranışlar karşısında ise, ABD ile bağımsızlık ilişkilerinin bozulmamasını isteyen CHP ağırlıklı hükümetin takındığı tavır ise gerçek konumunu açığa çıkarmıştır.

Ancak, Güney Amerika'da, Afrika'da, Nikaragua'da ve Ortadoğu'da ABD emperyalizmine karşı güçlenen mücadele, ABD'nin tüm destekçilerine ve işbirlikçilerine rağmen sonuca doğru yol almakta, yükselen mücadele ırkçılığa, siyonizme ve şovenizme karşı ağır darbeler indirerek büyümektedir.

Emperyalizmin bu ağır bunalımı, ona ekonomik, siyasal, askeri ve her alanda bağımlı olan Türkiye'de de tüm şiddeti ile

Ardı 10. Sayfada

15-16 HAZİRAN, 9. YILINDA ÖZÜNE YAKIŞIR BİÇİMDE KUTLANDI

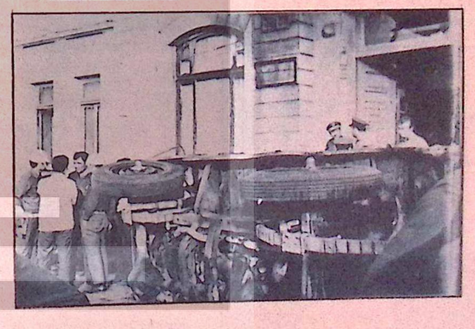

15-16 HAZİRAN OLAYLARINDAN GÖRÜNTÜLER...



KARARLAR

Bu gün ülkemizde işçi sınıfımız ve emekçi halkımız bir çok tehdit ve saldırı ile karşı karşıyadır. Emperyalist güçler ve yerli egemen sınıflar kendi sömürü düzenlerinin sürdürülmesi için, bir yandan faşist güçleri doğrudan emekçi halkımızın üzerine saldırtırken, diğer yandan da faşist güçlerin saldırı taktikleri ile birlikte kısaca ve giderek teslim aldıkları CHP ağırlıklı iktidarı eliyle çeşitli baskı ve tedbir uygulamalarını gündeme getirmektedirler.

Kisacası, işçi sınıfımız ve tüm emekçiler emperyalist güçlerin, yerli egemen sınıfların ve onların gerici-faşist siyasal temsilcilerinin açtıkları çok yönlü ve top yekün bir saldırı savaşı ile teslim alınmak istenmektedir.

1-"Egemen sınıflar içine düştükleri ekonomik ve politik bunalımı aşmak için sömürü ve baskıyı yoğunlaştırmaktadır.

Bu nedenle:

- **Toplu ve tek tek işten çıkartmalara ve Anayasal suç olan Lokavtlara karşı**
- **Son devalüasyon nedeniyle asgari ücretin yeniden belirlenmesi için,**
- **Asgari ücretin vergi dışı tutulması, işçi ve emekçilerin sırtındaki vergi yükünün hafifletilmesi için bölünmekte olan mücadele yoğunlaştırılmalı, somut kitlesel eylemlere girişilmelidir.**

2-Yoksul köylünün sorunlarının çözümü için ve taban fiyatlarının, gübre, zirai ilaç ve tohumluk gibi temel ihtiyaç maddelerinin bir sömürü aracı olmaktan çıkarılması ve taban fiyatlarının tekellerin yararına düşük tutulmasına karşı sürdürdüğü mücadelenin,

- **Eğitim, sağlık, büro emekçilerinin ve teknik elamanlarının toplu sözleşmeli, grevli sendikalaşma hakkının tanınması yolundaki mücadelelerinin,**
- **Gençliğin öğrenim özgürlüğü, demokratik eğitim, can güvenliği, kredi, yurt ve benzeri sorunlarının çözümü yolundaki mücadelesinin,**
- **Emekçi kadınlara tüm toplumsal yaşamda eşit haklar tanınması yolundaki mücadelesi,**
- **Halkımız üzerindeki ırkçı ve şoven baskıların son bulması için verilen mücadelenin desteklenmesi sürdürülmeli ve bu amaçla en somut, en yoğun girişimlerde bulunulmalıdır.**

3- İşçi sınıfının uluslararası birlik-mücadele ve dayanışma günü olan 1 MAYIS'ın yasallaşmasının, 1980 1 MAYIS'ının yurt düzeyinde kutlanmasını örgütlemek amacıyla merkezi ve bölgesel düzeyde işyerlerini, işçilerin oturdukları mahalleleri ve köyleri temel alan 1 MAYIS komiteleri kurulmalıdır.

4- Sarı sendikalarca burjuvaziye teslim edilen, işçilere ve örgütsüz işyerlerine ulaşmakla görevli olan DİSK'in nitel ve nicel olarak gelişip güçlenmesi için,

Ardı 11. Sayfada



15-16 HAZİRAN MÜCADELEMİZE IŞIK TUTMAKTADIR



Yüzbinlerce işçi yolları, alanları doldurarak demokratik hakları için haykırdılar..

Baştarafı 8. Sayfada

yaşamaktadır. Bugün seçim alanlarında halka bağımsızlık sözleri vaad ederek işbaşına gelenlerin yarattığı umut tükenmiş, emperyalist dayatmalara teslim olunmuş, İMF'nin, uluslararası finans kuruluşlarının önerilerine boyun eğilmiştir.

Emperyalistlerin, bir verip bin alacakları krediler ülkemizin ve halkımızın üzerindeki ipoteği daha da ağırlaştırmıştır. İMF'nin ve dolayısıyla emperyalizmin önerileri yerine getirilecek, dışa bağımlılık artarak sürecektir. Son devalüasyon kararı ise bunun en açık göstergesi olmuştur. Fakat iş bu kadarla da kalmayacaktır. İşçi Sınıfından ve emekçi halktan yeni fedakarlıklar istenecek, ücretlerin dondurulması gündeme gelecek, taban fiyatları düşük tutulacak ve sendikal haklara, demokratik hak ve özgürlüklere saldırılar sürecektir. İMF'nin dayattığı ve iktidarın kabul ettiği gerçek reçete budur.

Kapitalistlerin çarşaf boyu ilanlar vererek açıkladıkları "gerçekçi çıkış yolu"nda yürümeye başlayan CHP ağırlıklı hükümetin söylenecek sözü işçilere, emekçilere bakacak yüzü kalmamıştır. Türkiye hızlı enflasyonun yüzlü rakamlarla ölçüldüğü Brezilya'lara, Arjantin'lere, Şili'lere doğru yolalmaktadır. Halkın günlük yaşantısı dayanılmaz biçimlere bürünmüş % 75'i bulan enflasyon hızı son devalüasyonla birlikte daha da yükselirken, temel gıda maddelerinin yeni zam haberleri ile birlikte ortadan çekilmesi hızlanmıştır. Halkımız temel ihtiyaç maddeleri kuyruklarında kaderine terkedilmiştir. Akaryakıt darlığının yarattığı sonuçlar, tüm Türkiye'de yaşamı aniden durduracak noktaya doğru hızla gitmektedir. Zamlar birbirini izlemekte denetim sözde kalmakta, dileyen dilediği kadar zam yapabilmektedir.

Hükümet ise tüm olan bitenlere adeta bir seyirci durumundadır. Bugüne kadar alınan ekonomik kararların hiçbirini tam olarak uygulanmamış, olayların akışına bağlı olarak yürütülen politikada bütün umut, emperyalist kuruluşların verecekleri üç beş kuruşa bağlanmıştır." denilmiştir.





Büyük burjuvazinin demokratik haklara saldırganlığına geniş yığınsal ve yoğun tepkidir bu. Yollar "Bağımsız Türkiye", "Kahrolsun Faşizmin", "İşçiler Geliyor" sesleriyle yankılanıyordu!..

Düzenlenen Bölge temsilciler Meclisi toplantılarında 15-16 haziran olaylarının 9. yıl değerlendirilmesi yapıldı. Ankara'da düzenlenen toplantıya katılan temsilciler görülmektedir. (Yanda)

SIKIYÖNETİM VE 1 MAYIS

Konuşmada, faşizme karşı kararlılık göstermeyen hükümetin gerici ve faşist güçlerin etkisinde kalarak sıkıyönetim ilan ettiği, demokratik hak ve özgürlüklerin kısıtlandığı söylenmiş, İşçi sınıfının birlik, mücadele ve dayanışma günü olan 1 Mayıs'ın, yasaklandığı belirtilmiştir. Daha sonra 1 Mayıs konusunda şunlar söylenmiştir:

"Bu yıl değişik bir biçimde yaşanan 1 Mayıs'ın tarihsel önemine de değinmek istiyorum. 1

Ardı 11. Sayfada

Baştarafı 10. Sayfada

Mayıs 1979 mücadelesi; 9. yılını kutladığımız 15-16 haziran'ın daha değişik koşullarda, daha farklı konumlarda gerçekleşen mücadele zincirinin değişik nitelikteki halkalarından biri olmuştur.

1 Mayıs 1979, bu mücadele zincirini oluşturan 16 eylül DGM Direnişi, 20 mart Faşizme İhtar Eylemi'ni aşarak gelişmiştir. Bu niteliksel gelişim, bir yanıyla da sınıf mücadelesinde önemli bir ayraç olmuş ve devrimci mücadeleyi bir yol ayrımına getirmiştir.

1 Mayıs 1979'da demokrasi güçleri sınanmış ve kavganın katı gerçeği burjuvaziye karşı takınılacak sınıfsal tavır konusunda birçok kimseyi kelimenin en açık deyimiyle sınıfta bırakmıştır.

"Birlik" adına bölücülük yapanların gerçek yüzleri de 1 mayıs 1979'da ortaya çıkmıştır. Egemen sınıfların saldırısı karşısında geri çekilerek, bu şanlı mücadeleyi içi boş sıradan bir kutlamaya, bir törene indirenlerin "sağduyusu" sınıfsal bilinçli işçiler, ilericiler, demokratlar ve tüm yurtseverler tarafından ibretle izlenmiştir.

15-16 haziran'ın 9. yılında güncel görevimiz, 1 Mayıs'ın devrimci özünü toplumun her kesimine anlatmak olmalıdır. Bu noktada DİSK üzerine düşeni yapmaktadır. 1 Mayıs'ı dar dünyalarına sığdıranların düşüncesi, uzlaşmacılıktan kaynaklanan icazetli tutumu artık mahkum edilmiş, açığa çıkmıştır.



Ankara'da düzenlenen toplantıyı Disk Genel Başkan Vekili Rıza Güven yönetti. Toplantı sonunda alınan kararlar Disk 1. Bölge Temsilcisi Ali Kaya tarafından kamuoyuna açıklandı.

Bunun açığa çıkarılmasındaki kararlılık, 1 Mayıs 1979'da DİSK'in şanlı mücadelesi hiç şüphesiz şu ya da bu kişinin değil, mücadeleyi onurla sürdüren işçi sınıfının ve ona omuz veren demokrasi güçlerinin olmuştur."

Konuşmada, DİSK içindeki birlik sorununa da değinilmiş önümüzdeki engellerin, ancak, kalıcı ve sağlam bir birlikle aşılabileceği belirtilmiştir.

Konuşma, günümüz koşullarında, tüm ilerici, demokrat, yurtsever kişi ve kuruluşlara önemli görevler düştüğü ve örgütlü siyasal mücadelenin gerekli olduğu vurgulanarak bitirilmiştir.

Daha sonra söz alan temsilciler, DİSK'in bugüne kadar verdiği mücadele, bugün içinde bulunduğu sorunlar, önümüzdeki dönemde, DİSK'in üstüne düşen görevler konusunda görüş belirtmişlerdir.

Temsilciler Meclisi toplantıları sonunda, DİSK'e iletilmek ve yaşama geçirilmek üzere dizi kararlar alınmıştır.

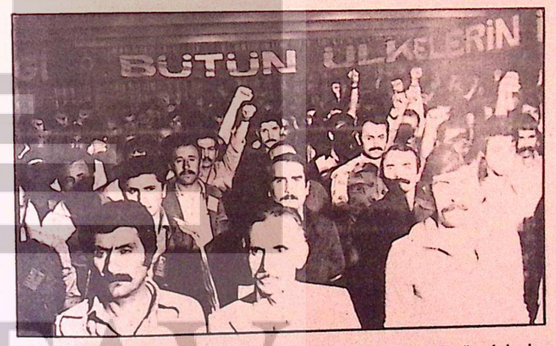

9. Yılında düzenlenen 15-16 haziran toplantısına, sendikamız temsilcileri de yığınsal olarak katıldılar..

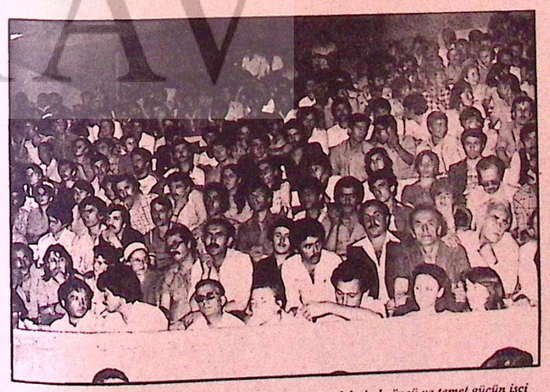

15-16 haziran bağımsızlık, demokrasi ve sosyalizm mücadelesinde öncü ve temel gücün işçi sınıfı olduğunu göstermiştir.

KARARLAR

Baştarafı 8. Sayfada

- Üye sendikaların örgütlenmesi hedefleri ile uyumlu, merkezi bir plana dayanan genel örgütlenme kampanyası hızlandırılmalıdır.
- Bu görevle eşgüdüm içinde üye sendikaların eğitim çalışmaları, temel eğitim seminerleri, kitle eğitimleri dağınıklıktan kurtarılarak merkezileştirilmeli, bu çaba eğitici yayın, film ve slaytlarla en geniş biçimde desteklenmelidir.

5- İşçi sınıfının burjuvaziye karşı verdiği savaşta ekonomik-demokratik mücadelenin aracı olan sendikalar bu işlevlerini en iyi biçimde yerine getirebilmek için kendi içinde sendikal demokrasiyi hayata geçirmelidirler.

Bu gerçekle gelişen tüzük ve uygulamalar olduğunu saptayan DİSK yönetim organları tüm sendikalarımızda uygulanmak üzere demokratik tek tip tüzük hazırlamış ve kabul etmiştir.

Demokratik tek tip tüzük vakit geçirilmeksizin tüm sendikalarca yaşama geçirilmelidir.

6-Burjuvazinin ideolojik ve politik saldırılarına karşı durmak, bu tür saldırıları püskürtmek, demokratik hak ve özgürlükleri korumak ve genişletmek görevleri ile yükümlü olan DİSK,

-Sıkıyönetimin kaldırılması için,

-İşçi sınıfının düşünce ve örgütlenme özgürlüğü önünde bir engel olarak duran T.C. Kanunu'nun 141. ve 142. maddelerinin kaldırılması için,

-Demokratik hak ve özgürlükleri boğmaya yönelik "tedbirler yasa tasarıları", "olağanüstü hal yasası" gibi baskı yasalarına karşı, demokrasi güçlerinin anti-faşist, anti-emperyalist ve anti Şovenist mücadelesinin birlikteliği için, demokratik platformun önündeki engellerin aşılması ve pratikte bu oluşumun sağlanması için, kitlesel eylem, miting, afiş, bildiri ve kampanyalar gibi araçlarla tüm demokrasi güçleriyle ortak mücadeleye devam etmelidir.

7- Önümüzdeki günler daha büyük mücadeleleri de beraberinde getiriyor. Bu büyük mücadeleyi yalnızca ekonomik mücadele araçlarıyla götürmenin olanaksızlığının bilincinde olan Bölge Temsilciler Meclisi ekonomik, politik ve ideolojik mücadelenin bir bütünlük içinde verilmesini,

Bu anlamda ve böyle bir ortamda başta işçi sınıfı olmak üzere tüm ilerici, devrimci, yurtsever, sosyalist kişi ve kuruluşlara önemli görevler düştüğünü vurgular."

REFERANDUM PANELİ İLGİYLE İZLENDİ

GÜVEN:"Referandum yetki belirlenmesinde, yolsuzluk ve sahtekarlıkların önlenmesinde tek çözümdür"

PANELDE, REFERANDUMUN YASALLAŞMASI İSTENDİ

İşçi sınıfımızın güncel sorunlarından biri olan **"referandum" DİSK**'in 15 haziran günü düzenlediği panelde, çeşitli yönleriyle ele alındı, tartışıldı. **Referandumun** yasallaşması gereği üzerinde duran konuşmacılar, **15-16 haziran** olaylarına da değindiler.

DSİ salonunda yapılan panele, konuşmacı olarak, İstanbul Üniversitesi Hukuk Fakültesi İş Hukuku Enstitüsü Müdürü Prof. Dr. **Kenan Tunçomağ**, İstanbul Barosu Yönetim Kurulu Üyesi **Av. Turgut Kazan**, Sosyal-İş Sendikası Genel Başkanı **Özcan Kesgeç**, Siyasal Bilgiler Fakültesi Öğretim Üyesi Prof. Dr. **Bahri Savcı** ve Türkiye Gazeteciler Sendikası Eğitim Sekreteri **Şükran Ketenci** katıldılar. Paneli, **DİSK** Genel Başkan Vekili **Rıza Güven** yönetti.

Çok sayıda izleyicinin katıldığı panelin açış konuşmasını Razı **Güven** yaptı. Referandum sorununun önemine, güncelliğine ve yasallaşmasındaki gerekliliğe değinen **Güven**, özetle şunları söyledi:

"İşçi sınıfımızın demokratik sınıf ve kitle örgütü **DİSK**'in sürdürdüğü mücadele sürecinde çok önemli yeri olan "Referandum'u" bu kez konu ile ilgili tüm kişi ve kuruluşların katıldığı bir düzeyde tartışmaya açmış bulunuyoruz.

İşçi sınıfının sınıf ve kitle sendikacılığı ilkesi yönündeki gelişimi her yerde ve her zaman olduğu gibi ülkemizde de önemli engellerin aşılması mücadeleleriyle doludur.

Sınıf sendikacılığı temeli üzerindeki mücadele yıllarının gündeminde yeri değişmeyen "referandum" **toplu sözleşme yapma yetkisinin belirlenmesindeki yolsuzluk ve sahtekarlıkları önlemenin tek çözüm yolu olarak işçi sınıfımızın vazgeçilmez istemlerinden birisi olmuştur."**



RIZA GÜVEN

SENDİKA SEÇME ÖZGÜRLÜĞÜ

Güven, açış konuşmasında, Dünya işçi sınıfının bir parçası olan Türkiye İşçi sınıfının, ekonomik-demokratik haklarını elde edebilmek için çetin mücadeleler verdiğini belirterek, sözlerini şöyle sürdürdü:

"İşçi sınıfımız toplu sözleşme yapma hakkını kullanabilmek için yüzyılı aşkın birsüre beklemek zorunda bırakılmıştır.

Ancak 1963'te yasalaşan toplu sözleşme hakkının kullanımı için önemli sınırlamalar getirilmiştir.

Özellikle 275 sayılı yasayla düzenlenen toplu sözleşme yapma hakkının hangi sendikaca kullanılacağının belirlenmesine ilişkin kuralların çok önemli boşluklar taşıması nedeniyle işçiler bu hakkı kullanamaz duruma getirilmişlerdir.

1963 yılından bu yana işçiler "Sendika seçme özgürlüğü"ne kavuşturulmamış üyesi olmadıkları sendikaların haksız yetki alarak kendileri adına toplu iş sözleşme yapması karşısında ya eli kolu bağlı kalmışlar ya da işyeri işgalleri, sendika basma gibi direnişlerle haklarına kavuşmuşlardır.

Bu nedenlerle çok kez gerçekten çoğunluğa sahip sendikalar toplu sözleşme yapma hakkını kullanamazken, işyerinde hiç üyesi bulunmayan sendikaların yetki alarak toplu sözleşme imzaladığı görülmüştür."

YASALAR VE YARGI ORGANLARI

Bu dönemde, uzlaşmacılığa prim verildiğini, sarı sendikaların güçlenmesine yardım edildiğini vurgulayan **DİSK** Genel Başkan Vekili **Güven;** boyutları büyüyen sahteciliğin, bilirkişi ve Noter gibi kurumları da bünyesine aldığını sözlerine eklemiştir. **Güven**, Yargı organlarının bu konuda birbiriyle çelişik karar verdiğini de belirterek, sözlerini şöyle sürdürmüştür:

"Yargı organlarının biri biri ile çelişen kararları, üst yargı organlarına yansıma ve oradan karar beklenmesi, yasadaki başka olumsuzluklar nedeniyle toplu iş sözleşmesi yetkisinin belirlenmesi aylar hatta yıllarca sürebilmektedir.

Toplu sözleşme yapma hakkını kulanma yetkisinin belirlenmesi anlamındaki "Yetki uyuşmazlıklarının çözümü" 1961 Anayasasının 46. Maddesinin tanıdığı "Sendika seçme özgürlüğü" ve 47. maddesinin tanıdığı "Toplu sözleşme yapma hakkı"nın doğal bir gereğidir.

1961 Anayasasının 47. Maddesi toplu sözleşme yapma hakkını işçilere tanımış, bu haklarını üyesi oldukları sendikalar aracılığı ile kulanabileceklerini düzenlemiştir.

Bu gerçek, bugüne değin yetki uyuşmazlıklarının çözümü, sahtekliklerin önüne geçilmesi, hangi sendikanın yetkili sayılacağına ilişkin inceleme yöntemlerinin araştırılmasında gözardı edilmiştir."

HÜKÜMETİN TUTUMU

Güven daha sonra, CHP iktidarının, **"referandum"** konusunu proğramına almasına karşın, 1,5 yıldır, ileri bir adım atmadığını belirterek;

"Çalışma Bakanlığı referandum yönünde giderek güçlenen kamuoyu nedeniyle konuya ilişkin bir tasarı hazırlamış ve ilgili kuruluşların görüşlerini istemişti. 1978'in 10. ayında Bakanlığın gönderdiği Referandum taslağı üzerine DİSK'de görüşlerini yazılı olarak Bakanlığa iletmiş ve bir an önce yasalaşması istemini yinelemiştir. Oysa Çalışma Bakanlığının bu girişimi, **üzerinden 8 ay geçmesine karşı meclis gündemine bile alınmamıştır.**

İşte bu nedenlerle hem siyasal iktidarı uyarmak hem de gündeme gelecekse sağlıklı bir yasa tasarısına katkıda bulunmak açısından bu panele gereksinme duyulmuştur" dedi.

Rıza Güven, Referandum Paneli açış konuşmasını, bilim adamlarının, konuyla ilgili uzmanların, referandum sorunu üstüne görüş getirmelerinin, önümüzdeki günlerdeki gelişmeler açısından yararlı olacağını belirterek bitirdi.

Güven'den sonra söz alan konuşmacılar, **15-16 haziran** olaylarının kısa bir değerlendirmesini yaptılar ve referandum sorununu değişik boyutlarıyla derinlemesine irdelediler.



ÖYKÜ

sabahattin ali

KAFA KAĞIDI

Akşam üzeri hapisaneye bir sürü adam getirdiler. Hepsi elli kadar vardı. Bu kadar kalabalığı süngü takmamış iki candarmanın arasında görünce yol parası borcundan buraya geldiklerini anladık.

Nizamiye kapısından girince avluda sıra oldular. Bir gardiyan elindeki kâğıda bakarak yoklama yaptı. Ondan sonra duvar kenarına dizilerek çömeldiler, konuşmadan bekleşmeye başladılar.

Kılıkları pek perişandı. Poturları parça parça sarkıyordu ve çoğunun ayağında kunduraya benzer bir şey bile yoktu.

Sırtlarında deve tüyü çuldan kısa bir gene parça parça cepkenler, bunun altında solmuş, lime lime yıpranmış ve yamadan görünmez olmuş mintanlar vardı. Siperini sağ veya sol yanaklarının



üstüne getirdikleri kasketleri yağ içindeydi ve yırtık siperden koyu sarı mukavvalar fırlıyordu.

Yanlarına koydukları çul heybelerin yan yatan ağızlarında birkaç somun kara ekmek, birkaç dürüm yufka ve bazılarınınkinden birkaç taze soğan yaprağı görünüyordu.

Hangi koğuşa gideceklerini ve ne yapacaklarını söyliyen olmadığı için uzun zaman beklediler. Aralarında arasıra bir şeyler fısıldaşıyorlardı. Kendi köylerinden birkaç mahpus yanlarına sokulunca isteksiz ve çekingen tavırlarla onun suallerine cevap veriyorlar, arasıra başlarını başka tarafa çevirip uzaklara bakarak bu konuşmaya devam etmekten pek hoşlanmadıklarını anlatıyorlardı.

Hakikaten, tanımadıkları mahpuslardan ziyade hemşerilerinden utanıyor gibiydiler. Katilden veya başka ağır cürümlerden yatan kendi köylülerinin karşısında, yol parası veremedikleri için hapse düşmüş olmak onlara pek ağır geliyordu.

İçlerinde bir ihtiyar vardı. Görünüşte altmışı çoktan aşmış olan bu adamın artık yol parası ve saire ile alâkası olmasa gerekti. Mavi damarları fırlamış ve kütükleşmiş ellerinde tuttuğu eğri ve kalın bir sopaya dayanarak kalkabiliyor ve iki kat olmuş belini hemen bir yere yaslamak için duvarın yanına gidiyordu.

Kupkuru ve uzun çenesinde birkaç tel sallanmakta, dökülerek adamakıllı seyrekleşen ak saçlarının altında lekeli ve pul pul olmuş bir deri parlamaktaydı.

Üstü başı ötekiler kadar hattâ daha fazla perişandı. Belindeki meşin silâhlık, belki altmış senenin kahrını çekmiş olduğu için, tüylenmiş, çatlamış, taban astarı gibi incelmişti.

Yanına yaklaştım. İhtiyarlıktan ufalmış gözlerle bana baktı. Geçeceğimi sanarak başını gene başka tarafa çevirdi.

Yanına diz çöktüm:

"Merhaba, dede!" dedim.

Dönüp baktı. Gözlerinde ufak bir hayret parladı ve döndü.

"Eyvallah!"

Her yeni gelene söylenen beylik cümleyi söyledim:

"Geçmiş olsun!"

"Sağ ol!"

Tekrar önüne baktı. Bir cigara çıkarıp verdim. Titrek elleriyle aldı, sonra silâhlığından teneke bir tabaka çıkararak açtı. İçinde bir tutamdan az tütün tozu ve bir fitilli çakmak vardı. Bunun seferberlikten kalma olduğu besbelliydi. Avucunun içi ile hızlı hızlı çaktı, sonra fitili düzeltip birkaç kere daha denedi. Bir türlü yanmıyordu. Bu sırada benim yanıp uzattığım kibritle cigarasını ateşledi ve ağır ağır, derin derin çekti.

Ben gene sordum:

"Vukuatın ne, dede?"

"Ne vukuatı oğul, susa yolu parası veremedik!"

"Kaç yaşındasın?"

"Ne bileyim? Seksen olmalı!.."

"Nasıl olur? Altmışı geçenlerden yol parası istemezler.."

"Benden istiyorlar..."

"Bir yanlışlık olacak."

"Yanlışlık değil oğul!" dedi ve anlattı:

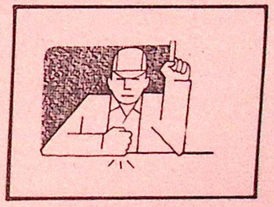

"Dört oğlum vardı, birisi katilden hapise düştü, sekiz sene yattıktan sonra öldü; ikisi seferberlikte gitti; biri de candarma idi, eşkiya takibinde vuruldu, topal kaldı, şimdi köyde oturur, benim elime bakar. Öbür oğullarımın çocukları yoktu. Bunun da bir tek oğlu oldu o da sekiz yaşında sıtmadan öldü. Öleli yirmi yılı aşkındır. O zamandan beri topal oğlumla otururuz. Benim kocakarı ile topalın karısı tarlayı sürer, ekerler, ben de harmana yardım ederim, topal da çardakta oturup bostanı bekler, kıt kanaat geçiniriz. Üç sene evvel bizim ağa dere boyundaki ufak tarlamıza sahip çıkar oldu. Bağırdık çağırdık, fayde etmedi. Oğlan sakat, bende de derman yok, hakkımızı kendimiz arıyamadık. Mecbur olduk hükûmet kapısına düşmeğe. İki sene mahkememiz sürdü. Bizim tapumuz filân yoktu ama, bütün köylü o tarlanın bize dededen kaldığını bilirdi. Bunu soran olmadı, ağa yalancı şahit dinletti, mahkemeyi kazandı. Mahkeme sürerken benden kafa kâğıdı istediler, nereden bulayım? Askerden döneli devlet kapısına işim düşmemişti; aradım aradım yok... Sonra mushafın arasında bizim topalın ölen oğlunun kafa kâğıdını buldum. Onun da adı Mehmetti. Kafa kâğıdı değil mi, hep bir, dedim, Vilâyete kaydını götürdüm yeniden adres verdim.

Mahkemede bir şey çıkmadı. Vilâyete gelip giderken öbür tarlayı yüzüstü koduğumuzla kaldık. Altı ay sonraydı, köye tahsildarlar geldi. Yol parası vereceklerin arasında muhtar beni de okudu. Yanlış olacak diye kulak asmadım. Birkaç kere gelip gittiler, aldırmadım. Yirmi senedir yol parasından muaftım.

Bu sefer tahsildarlar candarmayla beraber geldiler. Yol parası vermiyenlerle beraber beni de aldılar; ben seksen yaşındayım dedim ama, dinliyen olmadı. Nüfusa geldik, defteri açıp baktılar, daha yirmi dokuz yaşındasın dediler. Amanın etmeyin, halime bakın, sakalıma bakın dedim, olmaz, tevellüdün işte burada, adresin de belli diye dayattılar. Cebimdeki nüfusu çıkarıp verdim, orada da 29 gösteriyormuş, o zaman aklım erdi ama, neyleyim? Daha çok kurcalarsan başına iş açılır dediler. Ben de sesimi çıkarmadım. Altı lirayı bir denkleştirebilsem verir kurtulurdum ama, bu zamanda altı liranın yolu nerde? Kaderde yazılıymış dedik, geldik buraya..."

Gülmeye başlamıştım:

"Ama babacığım, hiç insan torununun nüfus kâğıdını alır mı?" dedim.

Bıkkın bir tavırla elini salladı ve:

"Ne olurmuş sanki?" diye mırıldandı, **"hepsi devletin kâğıdı değil mi?"**

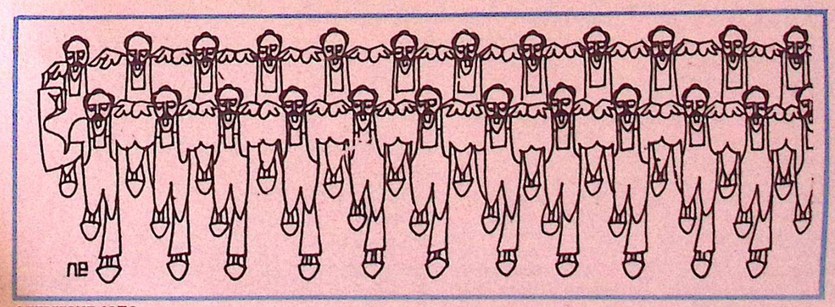

EĞİTİM

İŞÇİNİN DOĞADA, TOPLUMDA VE ÜRETİMDEKİ YERİ 7

Yazan/ Osman Nuri KOÇTÜRK — Çizen/ Oktay EKİNCİ

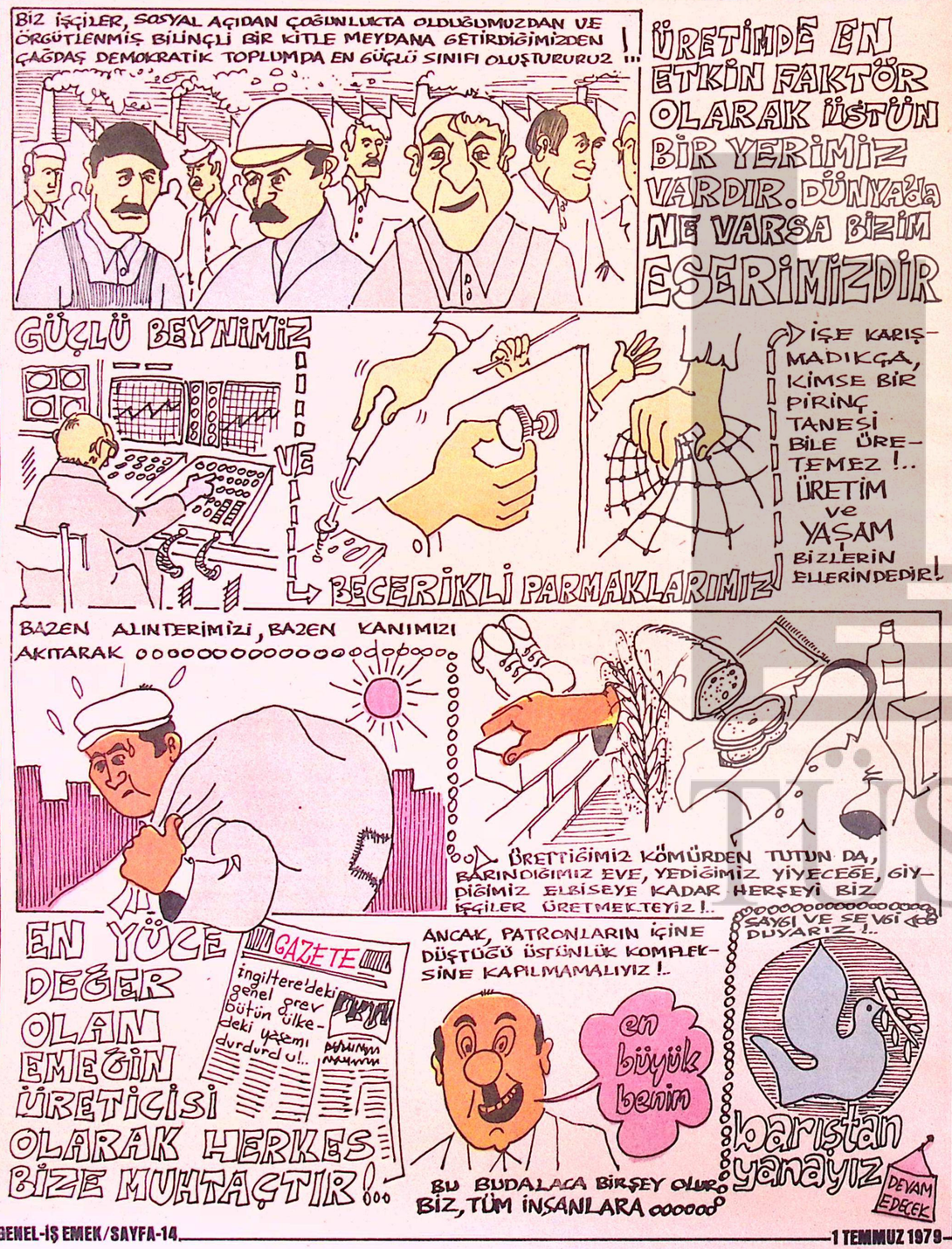

BİRAZDA GÜLELİM

ESKİ YÜZE YENİ AFİŞ



SATILIK POLİTİKACI



Acil durumlarda kullanılmak üzere namuslu ve haysiyetli politikacılar satılıktır. Satışlar kapalı zarf usulüyle yapılacaktır. Müracaatların nereye yapılıcam da söölerdim ama ayıp olucak şimdi. Zati ilgilenenler nereye müracaat edeceklerini bilirler...

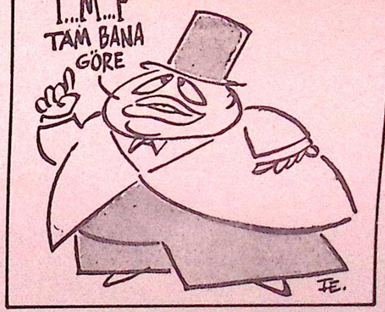

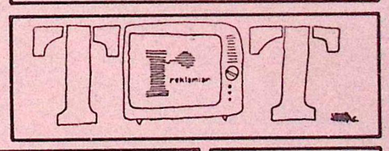



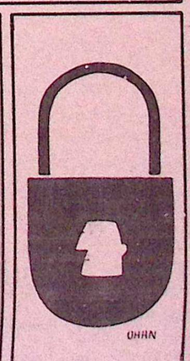

Demirel, AP'ye katılan sağır ve dilsizlerle bir konuşma yaptı. Ama, acaba ne dedi?..

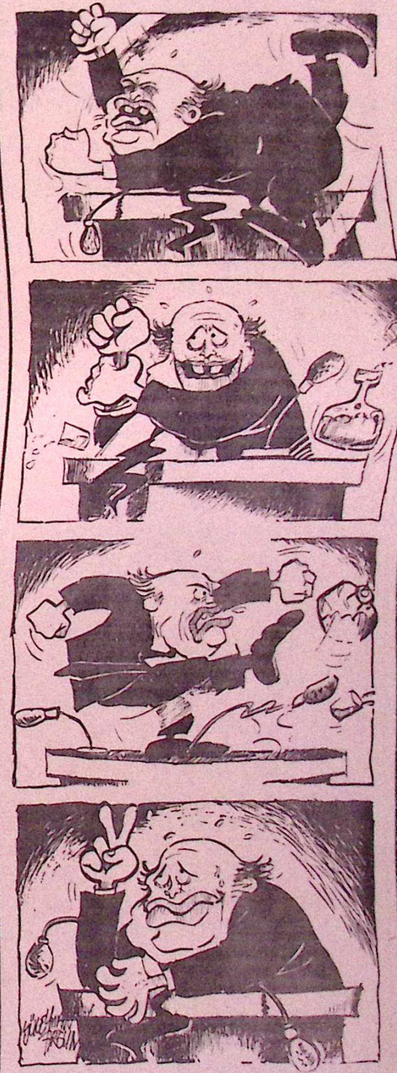

"Bu hökümat gideceklir" dedi



KAPİTALİZM, geniş halk kitlesi mülksüzken, ya da çok az bir mülke sahipken, Bu yüzden de işçi olarak ücretle çalışmaya zorlanmışken toprağın, fabrikaların, araçların vs. az sayıda toprak sahibi ve kapitaliste ait olduğu sosyal sisteme verilen isimdir. Toprak ve fabrika sahipleri işçileri ücretle tutarlar ve onlara pazarda sattıkları şu ya da bu cins malları ürettirirler. İşverenlerin ücretleri sürekli olarak düşürmeye çalışmalarının nedeni açıktır; işçilere ne kadar az ücret verirlerse, kârları o kadar artmış olur. İşçiler ailelerine yeterli yaşam koşullarını sağlayabilmek için en yüksek ücreti almaya çalışırlar. Bu yüzden de işveren ve işçiler arasında, ücretler üzerinde değişmez bir mücadele sürüp gider.

İşçi ister kentte, ister kırsal alanda çalışsın, işverenle her zaman ücret pazarlığı yapar, ücretler için mücadele eder. Ama bir tek işçinin tek başına mücadele vermesi olanaklı mıdır?... Eğer işçi, yüksek ücret isterse, ya da bir ücret kısıtlamasını kabul etmemek için çabalarsa, işveren ona, çıkıp gitmesini, kapılarda düşük ücretle çalışabilecek bir yığın insan olduğunu söyleyerek dilediğini yapar, yapabilir. Birey olarak işçi, kapitalist karşısında MUTLAK OLARAK GÜÇSÜZDÜR.

İşçiler, birer birer güçsüz olduklarını ve sermayenin zulmünü, ezmekle tehdit ettiğini gördükçe, işverene karşı birlikte mücadeleye girerler. İşçiler patronların ücretlerini düşürmelerini önlemek ya da daha yüksek ücret elde etmek için GREV'e başvururlar. Her kapitalist ülkede grevlerin olduğu bir gerçektir. Normal, sakin zamanlarda işçi, işini mırıltı bile çıkarmadan yapar. İşverene ters düşmez ve kendi durumunu tartışmaz. Grev sırasında ise istediklerini YÜKSEK SESLE haykırır. İşverenlere suistimallerini hatırlatır, haklarını ister. Yalnız kendisini ve kendi ücretini düşünmez; kendisiyle birlikte iş bırakan ve hiçbir mahrumiyetten korkmayıp, işçilerin davasının yanında olan bütün çalışma arkadaşlarını düşünür. Her grev çalışanlar için pekçok sıkıntı anlamına gelir. Bütün bu sıkıntılara karşı işçiler, kendi arkadaşlarını yalnız bırakıp, işverenlerle anlaşma yapanlardan nefret ederler.

Bir grev işçilere, işverenlerin ve işçilerin gücünün en olduğunu kavramayı öğretir; sorunu yalnız kendi işvereni ve yakın arkadaşları açısından değil, bütün işverenler, bütün kapitalistler sınıfı ve bütün işçi sınıfı açısından düşünmeyi öğretir.

Grevler işçilere, bütün işverenler sınıfına karşı, tüm işçi sınıfının mücadelesini kavramayı öğretir. İşte bu yüzdendir ki SOSYALİSTLER, grevleri bir "SAVAŞ OKULU", sermayenin boyunduruğundan bütün halkın, bütün çalışanların kurtulması için işçilerin, düşmanlarıyla mücadele etmeyi öğrendikleri bir okul diye isimlendirirler.

Grev, işçi sınıfının kurtuluşu için mücadele yollarından biridir. Ama tek yol değildir. İşçiler dikkatlerini mücadeleyi yürütmenin başka yollarına çeviremezlerse, işçi sınıfının gelişmesini ve başarılarını yavaşlatmış olurlar.

Grevler, işçilerin yeterli derecede sınıf bilincinde oldukları, grev için uygun an seçebildikleri, isteklerini nasıl ortaya koyacaklarını bildikleri sürece başarılı olabilir.